

Algemeen PROCES-VERBAAL

Ik, , verbalisantnummer 096855, buitengewoon opsporingsambtenaar in dienst van , aangesteld in domein I, openbare ruimte, met de akte van beëdigingnummer 6045268/1 en derhalve bevoegd tot het opsporen van strafbare feiten zoals in de akte van beëdiging gesteld, verklaar het navolgende.

De volgende zaken zijn mij ambtshalve bekend:

De geslotenverklaring C12 voor alle motorvoertuigen, uitgezonderd ontheffinghouders voor de spoorwegtunnel "Vianense Poort", gelegen in de Vianensestraat, te Culemborg

Voorgeschiedenis/ aanleiding van de geslotenverklaring:

- Dat met de geslotenverklaring van de Vianense Poort voor gemotoriseerd verkeer, de gemeente Culemborg het fietsgebruik wil stimuleren op de oost-westverbinding 'Weidsteeg – Zandstraat – Prijssestraat – Vianense Poort – Prijsseweg'. Dit is vastgesteld in het Gemeentelijk Verkeer en Vervoerplan 2020-2030. Op deze in het GVVP 2020-2030 benoemde hoofd fietsroute, is de tunnel onder het spoor in de Vianensestraat als knelpunt is aangemerkt. De Vianense Poort is met het hedendaags gebruik door verkeersdeelnemers, te smal om alle verkeerstromen gelijktijdig en verkeersveilig doorgang te laten vinden. In het GVVP 2020-2030 is daarom voorgesteld de Vianense Poort af te sluiten voor gemotoriseerd verkeer en de route fietsvriendelijk in te richten.
- Door de lokale driehoek en met instemming van het parket CVOM op het Plan van Aanpak is besloten de geslotenverklaring met een camera te gaan handhaven;
- Er is gekozen voor een geslotenverklaring met bebording C12, onderbord uitgezonderd ontheffinghouders, tevens een bord met een camerasymbool;
- Het doel van de geslotenverklaring op deze locatie in de gemeente Culemborg, is het weren van gemotoriseerd verkeer en daarmee het leefbaarheids criterium te dienen.
- Ten noorden en ten zuiden van de Vianense Poort zijn alternatieve routes voor gemotoriseerd verkeer aanwezig.

Vanaf maandag 11 oktober 2021 maken alleen fietsers en voetgangers nog gebruik van de Vianense Poort en is deze spoorwegonderdoorgang een geslotenverklaring ingesteld voor motorvoertuigen, m.u.v. ontheffinghouders. Deze verkeersmaatregel is geregeld met het volgende besluit:

- Verkeersbesluit geslotenverklaring voor alle motorvoertuigen Vianense Poort, vastgesteld op 26 april 2021 en bij de gemeente Culemborg bekend onder nummer GZD/GCB158221;
- Het verkeersbesluit is gepubliceerd in de Staatscourant (2021, 21893);
- Bij het ingaan van de geslotenverklaring wordt de geslotenverklaring aangeduid met bord C12 van bijlage 1 van het RVV 1990;
- Het is motorvoertuigen niet toegestaan de geslotenverklaring aangeduid met bord C12 te passeren. Uitgezonderd van deze geslotenverklaring zijn ontheffinghouders. Dit is met een onderbord ter plaatse aangegeven;
- Het betreft de locatie Vianense Poort, de spoorwegtunnel in de Vianensestraat.

Wijze van vaststelling van overtreding

- Overtredingen van de geslotenverklaring (handelen in strijd met geslotenverklaring bord C12) worden geautomatiseerd geconstateerd en op een digitale foto vastgelegd door een vaste camera;
 - Dagelijks worden de diverse systemen gecontroleerd op een juiste werking;
 - De vaste camera's staan binnen de gemeentegrenzen van de gemeente Culemborg;
 - De vaste camera's zijn zo gericht dat deze te allen tijde binnen de grens van de geslotenverklaring is gericht. Op deze wijze staat vast dat het motorvoertuig op de foto
- 

zich binnen de geslotenverklaring bevindt en de overtreding daadwerkelijk heeft plaatsgevonden;

- De vaste camera's zijn zodanig geplaatst dat alleen voertuigen die het bord passeren worden gecontroleerd;
- De gesloten verklaring (C12) is aangegeven via vooraankondigingen, op alle aansluitende wegen van de aan weerszijden gelegen kruisingen;
- Wanneer vooraankondigingen toch nog gemist worden door een bestuurder, wordt deze vervolgens geconfronteerd met fysieke afsluitingen, op de rijbaan in de rijrichting. Daarbij staat een gesloten verklaring C12 en is verderop ook de (tweede) gesloten verklaring C12 zichtbaar waarachter de camera voertuigen registreert;
- Op de foto is zichtbaar dat het voertuig het bord is gepasseerd, waarbij de bebording zichtbaar aanwezig is op de overtrederfoto;
- De vaste camera's controleren alle voertuigen na het moment dat het voertuig de geslotenverklaring inrijdt;
- Alle kentekens worden automatisch gecontroleerd op een vermelding op de whitelist van de gemeente Culemborg, om na te gaan of er ten aanzien van het betreffende kenteken een ontheffing is verleend.

Communicatie geslotenverklaring autoluwe binnenstad door de gemeente Culemborg

Na het besluit om de handhaving van de geslotenverklaring Vianense Poort uit te voeren door een camerasysteem, is de publiciteit gezocht om de geslotenverklaring en de handhaving met camera's onder de aandacht te brengen van het publiek. De belangrijkste activiteiten staan hieronder opgesomd:

- 14 januari 2021 – Informatie website: Vaststelling GVVP 2020-2030, waarin de afsluiting van de Vianense Poort vermeld staat.
- 19 januari 2021 - Persbericht over de handhaving met camera's, overgenomen door diverse media;
- 26 april 2021 – publicatie verkeersbesluit in Staatscourant
- Week 26 april 2021 – Persbericht over verkeersbesluit in Culemborgse Courant en overige lokale media
- Week 14 juni 2021 – Infographic GVVP inclusief maatregel Vianense Poort in Culemborgse Courant, op website en in overige lokale media;
- 6 oktober 2021 – publicatie Regeling Ontheffingen geslotenverklaring Vianense Poort
- 7 oktober 2021 – alle betrokken ontheffinghouders zijn geïnformeerd per mail of brief over camerahandhaving;
- 7 oktober 2021 – informatiebrief bewoners directe omgeving Vianense Poort;
- 7 oktober 2021 - Nieuwsbericht over de camerahandhaving op de website van de gemeente Culemborg;
- 11 oktober 2021 – plaatsing informatieve borden (tijdelijk periode 3 maanden) aan weerszijden van Vianense Poort;
- 11 oktober 2021 – plaatsing officiële verkeersborden aan weerszijden van de Vianense Poort;
- 12 oktober 2021 – interview wethouder Joost Reus met omroep Gelderland;

Vanaf 18 oktober 2021 tot 18 november 2021 zijn aan alle kentekenhouders van motorvoertuigen die in deze periode de camera passeerden, op naam gestelde waarschuwingsbrieven verstuurd. In deze brief was opgenomen dat met het betreffende voertuig de toegangseisen van de geslotenverklaring van de gemeente Culemborg waren overtreden. In totaal zijn er tot 18 november 2021 circa 468 waarschuwingsbrieven verstuurd.

Bijlagen

Bijlage 1: Plattegrond met de weergave van de locatie en foto van de bebording

Ondertekening

Dit proces-verbaal is door mij op ambtsead opgemaakt te Culemborg op 1 april 2022

De verbalisant, ;

Bijlage 1: Plattegrond met de weergave van de locatie en foto van de bebording

Plattegrond

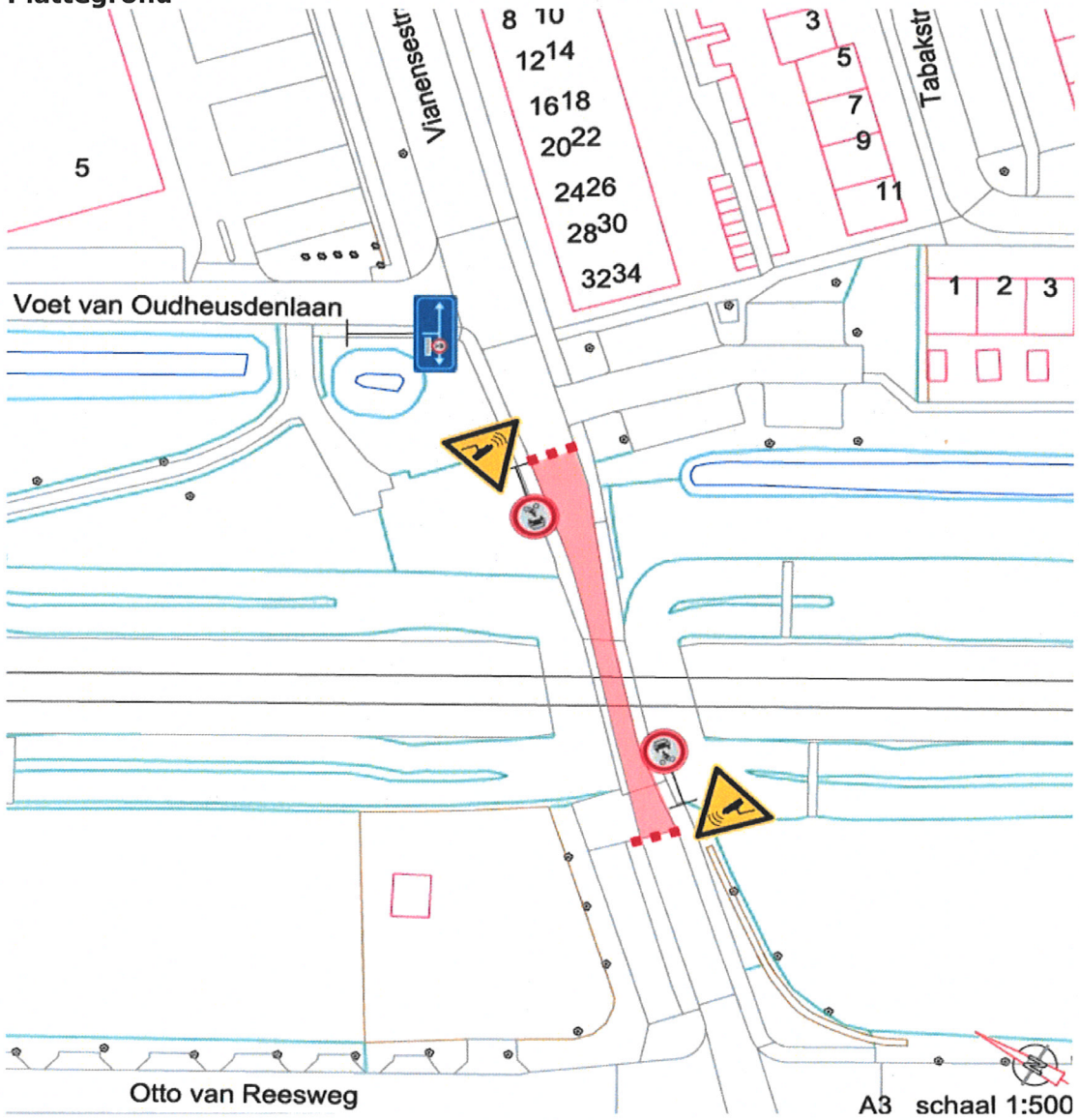

Overzichtsfoto Vianense Poort, westzijde (zijde kruising Otto van Reesweg)



Overzichtsfoto Vianense Poort, oostzijde (zijde Voet van Oudheusdenlaan/Jumbo)

